Coran.

Source gallica.bnf.fr / Bibliothèque nationale de France

Coran..

1/ Les contenus accessibles sur le site Gallica sont pour la plupart des reproductions numériques d'oeuvres tombées dans le domaine public provenant des collections de la BnF. Leur réutilisation s'inscrit dans le cadre de la loi n°78-753 du 17 juillet 1978 :
- La réutilisation non commerciale de ces contenus est libre et gratuite dans le respect de la législation en vigueur et notamment du maintien de la mention de source.
- La réutilisation commerciale de ces contenus est payante et fait l'objet d'une licence. Est entendue par réutilisation commerciale la revente de contenus sous forme de produits élaborés ou de fourniture de service.

CLIQUER ICI POUR ACCÉDER AUX TARIFS ET À LA LICENCE

2/ Les contenus de Gallica sont la propriété de la BnF au sens de l'article L.2112-1 du code général de la propriété des personnes publiques.

3/ Quelques contenus sont soumis à un régime de réutilisation particulier. Il s'agit :

- des reproductions de documents protégés par un droit d'auteur appartenant à un tiers. Ces documents ne peuvent être réutilisés, sauf dans le cadre de la copie privée, sans l'autorisation préalable du titulaire des droits.
- des reproductions de documents conservés dans les bibliothèques ou autres institutions partenaires. Ceux-ci sont signalés par la mention Source gallica.BnF.fr / Bibliothèque municipale de ... (ou autre partenaire). L'utilisateur est invité à s'informer auprès de ces bibliothèques de leurs conditions de réutilisation.

4/ Gallica constitue une base de données, dont la BnF est le producteur, protégée au sens des articles L341-1 et suivants du code de la propriété intellectuelle.

5/ Les présentes conditions d'utilisation des contenus de Gallica sont régies par la loi française. En cas de réutilisation prévue dans un autre pays, il appartient à chaque utilisateur de vérifier la conformité de son projet avec le droit de ce pays.

6/ L'utilisateur s'engage à respecter les présentes conditions d'utilisation ainsi que la législation en vigueur, notamment en matière de propriété intellectuelle. En cas de non respect de ces dispositions, il est notamment passible d'une amende prévue par la loi du 17 juillet 1978.

7/ Pour obtenir un document de Gallica en haute définition, contacter
utilisationcommerciale@bnf.fr.

ARA
60

Source gallica.bnf.fr / Bibliothèque nationale de France

ARABE
6002

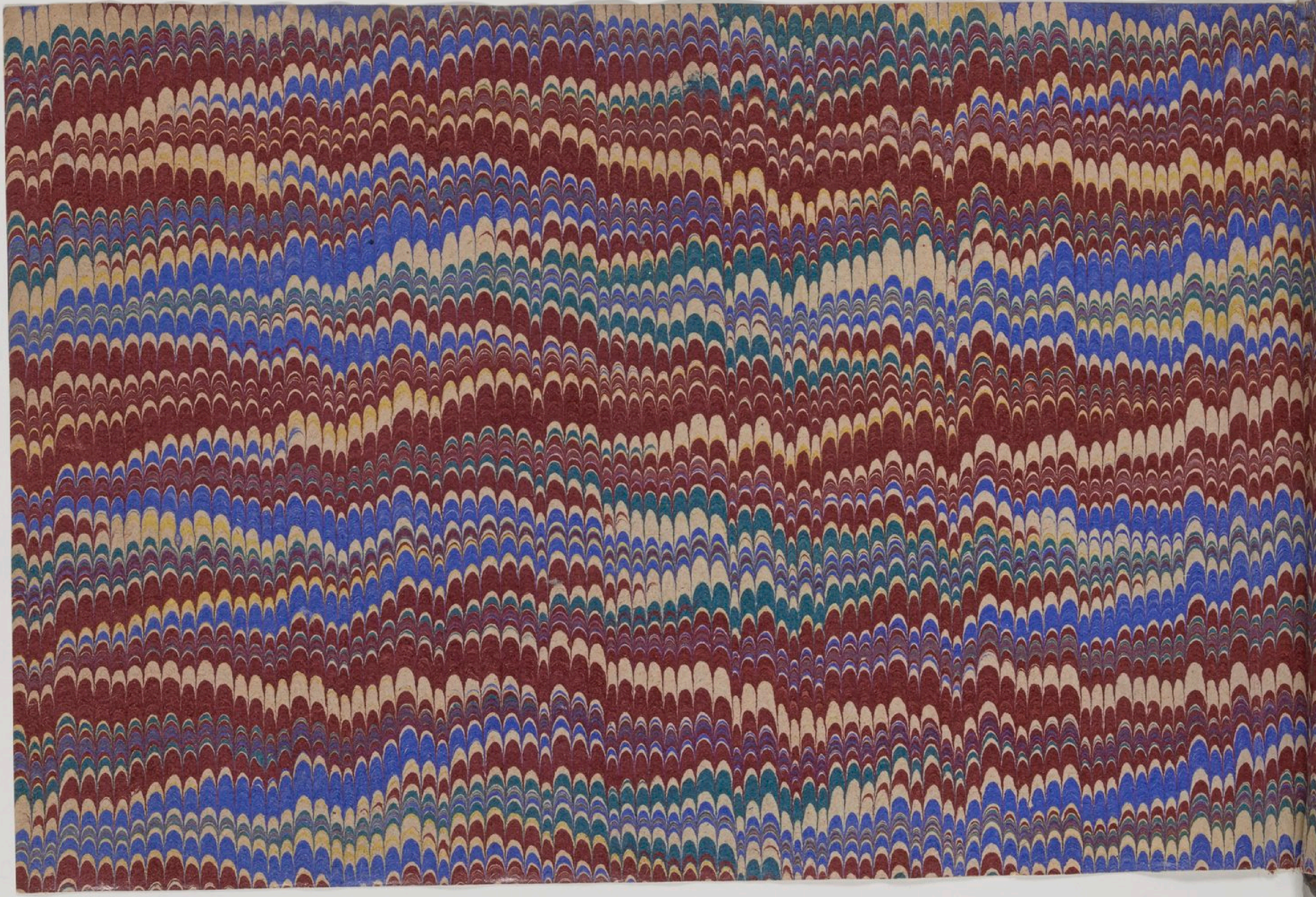

(Arabe 6002)

لم يلبثوا الا ساعة من نهار بلغ فهل يهلك ا
لا القوم الفسقون خمس وثلثون ايه
بسم الله الرحمن الرحيم الذين كفروا وص
دوا عن سبيل الله اضل اعملهم والذ
ين امنوا وعملوا الصلحت وامنوا بما نزل على
محمد وهو الحق من ربهم كفر عنهم
سيـاتهم واصلح بالهم ذلك بان الذ
ين كفروا اتبعوا البطل وان الذين امنو
ا اتبعوا الحق من ربهم كذلك يضرب
الله للناس امثلهم فاذا لقيتم الذين كفر
وا فضرب الرقاب حتى اذا اثخنتموهم
فشدوا الوثاق فاما منا بعد واما فدا
ء حتى تضع الحرب اوزارها ذلك ولو يشا
ء الله لانتصر منهم ولكن ليبلوا بعضكم
ببعض والذين قتلوا في سبيل الله فلن يضل

[illegible]
[illegible]
[illegible]
[illegible]
[illegible]
[illegible] ۝ [illegible]
[illegible]
[illegible]
[illegible]
[illegible]
[illegible]
[illegible]
[illegible]
[illegible]
[illegible]
[illegible]
[illegible]

الملئكة يضربون وجوههم وادبرهم
ذلك بانهم اتبعوا ما اسخط الله وكر
هوا رضونه فاحبط اعملهم ام حسب
الذين في قلوبهم مرض ان لن يخرج
الله اضغنهم ۝ ولو نشا لارينكهم فلعر
فتهم بسيمهم ولتعرفنهم في لحن القول
والله يعلم اعملكم ولنبلونكم حتى نعلم
المجهدين منكم والصبرين ونبلوا اخبر
كم ان الذين كفروا وصدوا عن
سبيل الله وشاقوا الرسول من بعد ما تبين لهم
الهدى لن يضروا الله شيا وسيحبط اعما
لهم يايها الذين امنوا اطيعوا الله وا
طيعوا الرسول ولا تبطلوا اعملكم ان
الذين كفروا وصدوا عن سبيل الله ثم
ماتوا وهم كفار فلن يغفر الله لهم فلا

وانه في الاخرة لمن الصلحين ثم اوحينا اليك ان اتبع
ملة ابرهيم حنيفا وما كان من المشركين انما
جعل السبت على الذين اختلفوا فيه وان ربك
ليحكم بينهم يوم القيمة فيما كانوا فيه يختلفون
ادع الى سبيل ربك بالحكمة والموعظة الحسنة
وجدلهم بالتي هي احسن ان ربك هو اعلم بمن ضل
عن سبيله وهو اعلم بالمهتدين وان عاقبتم فعاقبوا
بمثل ما عوقبتم به ولئن صبرتم لهو خير للصبرين
واصبر وما صبرك الا بالله ولا تحزن عليهم ولا تك في ضيق مما يمكرون ان الله مع الذين اتقوا
والذين هم محسنون النحل ثمن وعشرون ومائه
بسم الله الرحمن الرحيم سبحن الذي اسرى بعبده ليلا
من المسجد الحرام الى المسجد الاقصا الذي بركنا حوله
لنريه من ءايتنا انه هو السميع البصير وءاتينا موسى
الكتب وجعلنه هدى لبني اسراءيل الا تتخذوا من دوني
وكيلا ذرية من حملنا مع نوح انه كان عبدا شكورا
وقضينا الى بني اسراءيل في الكتب لتفسدن في

ليزددوا ايمنا مع ايمنهم ولله جنود
السموت والارض وكان الله عليما
حكيما ليدخل المومنين والمومنت جنت
تجري من تحتها الانهر خلدين فيها ويكفر
عنهم سياتهم وكان ذلك عند الله فو
زا عظيما ۝ ويعذب المنفقين والمنفقت
والمشركين والمشركت الظانين بالله
ظن السو عليهم دايرة السو وغضب الله
عليهم ولعنهم واعد لهم جهنم وسات
مصيرا ولله جنود السموت والارض
وكان الله عزيزا حكيما انا ارسلنك شهد
ا ومبشرا ونذيرا لتومنوا بالله ورسوله و
تعزروه وتوقروه وتسبحوه بكرة وا
صيلا ان الذين يبايعونك انما يبايعون الله
يد الله فوق ايديهم فمن نكث فانما

لمن الظلمين قالوا سمعنا فتى يذكرهم يقال له ابرهيم قالوا فاتوا به على
اعين الناس لعلهم يشهدون قالوا ءانت فعلت هذا
بالهتنا يابرهيم قال بل فعله كبيرهم هذا
فسئلوهم ان كانوا ينطقون فرجعوا الى انفسهم فقالوا
انكم انتم الظلمون ثم نكسوا على رءوسهم لقد علمت ما
هؤلاء ينطقون قال افتعبدون من دون
الله ما لا ينفعكم شيئا ولا يضركم
اف لكم ولما تعبدون من دون الله افلا تعقلون
قالوا حرقوه وانصروا الهتكم ان كنتم فعلين
قلنا ينار كوني بردا وسلما على ابرهيم
وارادوا به كيدا فجعلنهم الاخسرين ونجينه
ولوطا الى الارض التي بركنا فيها للعلمين
ووهبنا له اسحق ويعقوب نافلة وكلا جعلنا
صلحين وجعلنهم ائمة يهدون بامرنا
واوحينا اليهم فعل الخيرت واقام الصلوة
وايتاء الزكوة وكانوا لنا عبدين ولوطا اتينه

وليحكم أهل الإنجيل بما أنزل الله فيه ومن لم يحكم بما أنزل الله فأولئك هم الفاسقون وأنزلنا إليك الكتاب بالحق مصدقا لما بين يديه من الكتاب ومهيمنا عليه فاحكم بينهم بما أنزل الله ولا تتبع أهواءهم عما جاءك من الحق لكل جعلنا منكم شرعة ومنهاجا ولو شاء الله لجعلكم أمة واحدة ولكن ليبلوكم في ما آتاكم فاستبقوا الخيرات إلى الله مرجعكم جميعا فينبئكم بما كنتم فيه تختلفون وأن احكم بينهم بما أنزل الله ولا تتبع أهواءهم واحذرهم أن يفتنوك عن بعض ما أنزل الله إليك فإن تولوا فاعلم أنما يريد الله أن يصيبهم ببعض ذنوبهم وإن كثيرا من الناس لفاسقون أفحكم الجاهلية يبغون ومن أحسن من الله حكما لقوم يوقنون يا أيها الذين آمنوا لا تتخذوا اليهود والنصارى أولياء بعضهم أولياء بعض ومن يتولهم منكم فإنه منهم إن الله لا يهدي القوم الظالمين فترى الذين في قلوبهم مرض يسارعون فيهم يقولون نخشى أن تصيبنا دائرة فعسى الله أن يأتي بالفتح أو أمر من عنده فيصبحوا على ما أسروا في أنفسهم نادمين

كثيرة تأخذونها فعجل لكم هذه وكف
أيدي الناس عنكم ولتكون آية للمؤمنين و
يهديكم صرطا مستقيما ۝ وأخرى
لم تقدروا عليها قد أحاط الله بها وكان
الله على كل شيء قديرا ولو قتلكم الذ
ين كفروا لولوا الأدبر ثم لا يجدون ول
يا ولا نصيرا سنة الله التي قد خلت من
قبل ولن تجد لسنة الله تبديلا وهو الذي
كف أيديهم عنكم وأيديكم عنهم
ببطن مكة من بعد أن أظفركم
عليهم وكان الله بما تعملون بصيرا هم
الذين كفروا وصدوكم عن المسجد الحرا
م والهدي معكوفا أن يبلغ
محله ولولا رجال مؤمنون ونساء مؤمنت لم
تعلموهم أن تطوهم فتصيبكم منهم

5

فيها أزواج مطهرة وهم فيها خالدون إن الله لا يستحيي أن يضرب مثلا ما بعوضة فما فوقها فأما الذين آمنوا فيعلمون أنه الحق من ربهم وأما الذين كفروا فيقولون ماذا أراد الله بهذا مثلا يضل به كثيرا ويهدي به كثيرا وما يضل به إلا الفاسقين الذين ينقضون عهد الله من بعد ميثاقه ويقطعون ما أمر الله به أن يوصل ويفسدون في الأرض أولئك هم الخاسرون كيف تكفرون بالله وكنتم أمواتا فأحياكم ثم يميتكم ثم يحييكم ثم إليه ترجعون هو الذي خلق لكم ما في الأرض جميعا ثم استوى إلى السماء فسواهن سبع سماوات وهو بكل شيء عليم وإذ قال ربك للملائكة إني جاعل في الأرض خليفة قالوا أتجعل فيها من يفسد فيها ويسفك الدماء ونحن نسبح بحمدك ونقدس لك قال إني أعلم ما لا تعلمون وعلم آدم الأسماء كلها ثم عرضهم على الملائكة فقال أنبئوني بأسماء هؤلاء إن كنتم صادقين قالوا سبحانك لا علم لنا إلا ما علمتنا إنك أنت العليم الحكيم قال يا آدم أنبئهم بأسمائهم فلما أنبأهم بأسمائهم قال ألم أقل لكم إني أعلم غيب السماوات والأرض

الله ورضوانا سيماهم في وجوههم من
اثر السجود ذلك مثلهم في التورىة
ومثلهم في الانجيل كزرع اخرج
شطه فازره فاستغلظ فاستوى على سوقه
يعجب الزراع ليغيظ بهم الكفار و
عد الله الذين امنوا وعملوا الصلحت
منهم مغفرة واجرا عظيما

الحجرت ثمنى عشرة اية

بسم الله الرحمن الرحيم يايها الذين امنوا
لا تقدموا بين يدى الله ورسوله واتقو
ا الله ان الله سميع عليم يايها الذين امنوا لا
ترفعوا اصوتكم فوق صوت النبى
ولا تجهروا له بالقول كجهر بعضكم لبعض
ان تحبط اعملكم وانتم لا تشعرون ان
الذين يغضون اصوتهم عند رسول الله

اولوا القربى واليتمى والمسكين فارزقوهم منه وقولوا لهم
قولا معروفا وليخش الذين لو تركوا من خلفهم ذرية
ضعفا خافوا عليهم فليتقوا الله وليقولوا قولا سديدا
ان الذين ياكلون امول اليتمى ظلما انما ياكلون في بطونهم
نارا وسيصلون سعيرا ۝ يوصيكم الله في اولدكم
للذكر مثل حظ الانثيين فان كن نساء فوق اثنتين
فلهن ثلثا ما ترك وان كانت وحدة فلها النصف ولابويه
لكل وحد منهما السدس مما ترك ان كان له ولد فان
لم يكن له ولد وورثه ابواه فلامه الثلث فان كان له اخوة
فلامه السدس من بعد وصية يوصي بها او دين اباؤكم وابناؤكم
لا تدرون ايهم اقرب لكم نفعا فريضة من الله ان الله كان عليما
حكيما ولكم نصف ما ترك ازوجكم ان لم يكن لهن ولد فان كان
لهن ولد فلكم الربع مما تركن من بعد
وصية يوصين بها او دين ولهن
الربع مما تركتم ان لم يكن لكم ولد

الله فان فات فاصلحوا بينهما بالعدل وا
قسطوا ان الله يحب المقسطين انما المو
منون اخوة فاصلحوا بين اخويكم واتقوا
الله لعلكم ترحمون ۝ يايها الذين ا
منوا لا يسخر قوم من قوم عسى ان يكونوا
خيرا منهم ولا نسا من نسا عسى ان يكن خير
ا منهن ولا تلمزوا انفسكم ولا تنابزوا
بالالقب بئس الاسم الفسوق بعد الايمن و
من لم يتب فاولئك هم الظلمون يايها
الذين امنوا اجتنبوا كثيرا من الظن ان
بعض الظن اثم ولا تجسسوا ولا يغتب
بعضكم بعضا ايحب احدكم ان ياكل
لحم اخيه ميتا فكرهتموه واتقوا الله ان
الله تواب رحيم يايها الناس انا خلقنكم من ذ
كر وانثى وجعلنكم شعوبا وقبايل لتعرفو

7

ان اكرمكم عند الله اتقىكم ان الله
عليم خبير قالت الاعراب امنا قل لم تؤ
منوا ولكن قولوا اسلمنا ولما يدخل الايمن
في قلوبكم وان تطيعوا الله ورسو
له لا يلتكم من اعملكم شيا ان الله غفور
رحيم انما المومنون الذين امنوا بالله ور
سوله ثم لم يرتابوا وجهدوا باموالهم و
انفسهم في سبيل الله اولىك هم الصد
قون قل اتعلمون الله بدينكم والله يعلم
ما في السموت وما في الارض والله
بكل شي عليم يمنون عليك ان اسلموا
قل لا تمنوا علي اسلمكم بل الله يمن عليكم ان
هدىكم للايمن ان كنتم صدقين ان
الله يعلم غيب السموت والارض والله
بصير بما تعملون

خمس واربعون اية

بسم الله الرحمن الرحيم ق والقرءان ا
لمجيد بل عجبوا ان جاهم منذر منهم فقال
الكفرون هذا شى عجيب اذا متنا و
كنا ترابا ذلك رجع بعيد قد علمنا ما
تنقص الارض منهم وعندنا كتب
حفيظ بل كذبوا بالحق لما جاهم فهم فى
امر مريج افلم ينظروا الى السما
فوقهم كيف بنينها وزينها وما لها من فرو
ج والارض مددنها والقينا فيها رو
اسى وانبتنا فيها من كل زوج بهيج تبصر
ة وذكرى لكل عبد منيب ونزلنا م
ن السما ما مبركا فانبتنا به جنت وحب ا
لحصيد والنخل بسقت لها طلع نضيد ر
زقا للعباد واحيينا به بلدة ميتا كذلك
الخروج كذبت قبلهم قوم نوح وا

اصحب الرس وثمود وعاد وفرعون وا
خون لوط واصحب الايكة وقوم تبع
كل كذب الرسل فحق وعيد افعيينا بالخلق
الاول بل هم في لبس من خلق جديد ولقد
خلقنا الانسن ونعلم ما توسوس به نفسه ونحن
اقرب اليه من حبل الوريد اذ يتلقى المتلقين
عن اليمين وعن الشمال قعيد ما يلفظ من قول
الا لديه رقيب عتيد وجاءت سكرة
الموت بالحق ذلك ما كنت منه تحيد ونفخ
في الصور ذلك يوم الوعيد ◯ وجاءت
كل نفس معها سائق وشهيد لقد كنت في
غفلة من هذا فكشفنا عنك غطاءك فبصرك
اليوم حديد وقال قرينه هذا ما لدي
عتيد القيا في جهنم كل كفار عنيد
مناع للخير معتد مريب ◆ الذي جعل مع الله

الها اخر فالقيه في العذاب الشديد
قال قرينه ربنا ما اطغيته ولكن كان في
ضلل بعيد قال لا تختصموا لدي وقد قد
مت اليكم بالوعيد ما يبدل القول لدي
وما انا بظلم للعبيد يوم نقول لجهنم هل
امتلات وتقول هل من مزيد ۝ وازلفت ا
لجنة للمتقين غير بعيد هذا ما توعدون لكل
اواب حفيظ من خشي الرحمن بالغيب وجا
ء بقلب منيب ادخلوها بسلم ذلك يوم
الخلود لهم ما يشاءون فيها ولدينا مزيد
وكم اهلكنا قبلهم من قرن هم اشد
منهم بطشا فنقبوا في البلد هل من محيص
ان في ذلك لذكرى لمن كان له قلب
او القى السمع وهو شهيد ولقد خلقنا ا
لسموت والارض وما بينهما في ستة ايا

فهم الخلدون كل نفس ذائقة الموت ونبلوكم با
لشر والخير فتنة وإلينا ترجعون وإذا رءاك الذ
ين كفروا إن يتخذونك إلا هزوا أهذا الذي
يذكر ءالهتكم وهم بذكر الرحمن هم كفرون
خلق الإنسن من عجل سأوريكم ءايتي فلا تستعجلون ويقولون متى هذا
الوعد إن كنتم صدقين لو يعلم الذين كفروا حين
لا يكفون عن وجوههم النار ولا عن ظهورهم ولا هم ينصرون
بل تأتيهم بغتة فتبهتهم فلا يستطيعون ردها ولا هم ينظرون
ولقد استهزئ برسل من قبلك فحاق بالذين سخروا
منهم ما كانوا به يستهزءون قل من يكلؤكم بالليل والنهار
من الرحمن بل هم عن ذكر ربهم معرضون أم لهم ءالهة
تمنعهم من دوننا لا يستطيعون نصر أنفسهم ولا هم منا
يصحبون بل متعنا هؤلاء وءاباءهم حتى طال عليهم العمر أفلا يرون
أنا نأتي الأرض ننقصها من أطرفها أفهم الغلبون

فانك لا تسمع الموتى ولا تسمع الصم الدعا
ء اذا ولوا مدبرين وما انت بهد العمى عن ضللتهم ان
تسمع الا من يومن بايتنا فهم مسلمون الله الذي خلقكم
من ضعف ثم جعل من بعد ضعف قوة ثم جعل من بعد
قوة ضعفا وشيبة يخلق ما يشا وهو العليم القدير ويوم
تقوم الساعة يقسم المجرمون ما لبثوا غير ساعة كذلك
كانوا يوفكون وقال الذين اوتوا العلم والايمن لقد لبثتم
في كتب الله الى يوم البعث فهذا يوم البعث ولكنكم
كنتم لا تعلمون فيوميذ لا ينفع الذين ظلموا معذرتهم
ولا هم يستعتبون ولقد ضربنا للناس في هذا القرءان من كل
مثل ولين جيتهم باية ليقولن الذين كفروا ان انتم الا
مبطلون كذلك يطبع الله على قلوب الذين لا يعلمون
فاصبر ان وعد الله حق ولا يستخفنك الذين لا
يوقنون

10

الا كبيرا لهم لعلهم اليه يرجعون قالوا من فعل هذا بالهتنا ا
نه لمن الظلمين قالوا سمعنا فتى يذكرهم يقال له ابرهيم
قالوا فاتوا به على اعين الناس لعلهم يشهدون قالوا ءانت
فعلت هذا بالهتنا يابرهيم قال بل فعله كبيرهم هذا
فسلوهم ان كانوا ينطقون فرجعوا الى انفسهم فقالوا انكم ا
نتم الظلمون ثم نكسوا على رءوسهم لقد علمت ما هولا
ينطقون قال افتعبدون من دون الله ما لا ينفعكم شيا و
لا يضركم اف لكم ولما تعبدون من دون الله افلا
تعقلون قالوا حرقوه وانصروا الهتكم ان كنتم فعلين قلنا
ينار كوني بردا وسلما على ابرهيم واردوا به كيدا
فجعلنهم الاخسرين ونجينه ولوطا الى الارض التي بركنا
فيها للعلمين ووهبنا له اسحق ويعقوب نافلة وكلا جعلنا
صلحين وجعلنهم ايمة يهدون بامرنا واوحينا اليهم فعل الخير
ت واقام الصلوة وايتا الزكوة وكانوا لنا

بهذا ام هم قوم طغون ام يقولون تقوله بل لا
يؤمنون فليأتوا بحديث مثله ان كانوا صدقين ام
خلقوا من غير شيء ام هم الخلقون ام خلقوا
السموت والارض بل لا يوقنون ام عندهم خزائن ربك ام هم
المصيطرون ام لهم سلم يستمعون فيه فليأت
مستمعهم بسلطن مبين ام له البنت ولكم البنون ام
تسئلهم اجرا فهم من مغرم مثقلون ام عندهم الغيب
فهم يكتبون ام يريدون كيدا فالذين كفروا هم المكيدون
ام لهم اله غير الله سبحن الله عما يشركون وان يروا
كسفا من السما ساقطا يقولوا سحب مركوم فذرهم
حتى يلقوا يومهم الذي فيه يصعقون يوم لا يغني
عنهم كيدهم شيا ولا هم ينصرون وان للذين ظلموا
عذابا دون ذلك ولكن اكثرهم لا يعلمون واصبر لحكم
ربك فانك باعيننا وسبح بحمد ربك حين تقوم
ومن اليل فسبحه وادبر النجوم

[illegible]

11

حمين فاستجبنا له فكشفنا ما به من ضر واتينه اهله ومثلهم
معهم رحمة من عندنا وذكرى للعبدين واسمعيل
وادريس وذا الكفل كل من الصبرين واد
خلنهم في رحمتنا انهم من الصلحين وذا النون اذ ذهب
مغضبا فظن ان لن نقدر عليه فنادى في الظلمت
ان لا اله الا انت سبحنك انى كنت من الظلمين فا
ستجبنا له ونجينه من الغم وكذلك ننجى المؤمنين وزكر
يا اذ نادى ربه رب لا تذرنى فردا وانت خير الو
رثين فاستجبنا له ووهبنا له يحيى واصلحنا له
زوجه انهم كانوا يسرعون في الخيرت ويدعوننا
رغبا ورهبا وكانوا لنا خشعين والتى احصنت فر
جها فنفخنا فيها من روحنا وجعلنها وابنها اية للعلمين ان هذه
امتكم امة وحدة وانا ربكم فاعبدون و
تقطعوا امرهم بينهم كل الينا رجعون فمن يعمل من الصلحت

وهم فيها لا يبخسون اوليك الذين ليس لهم في الاخرة الا النار وحبط ما صنعوا فيها وبطل ما كانوا يعملون افمن كان على بينة من ربه ويتلوه شاهد منه ومن قبله كتب موسى اماما ورحمة اوليك يؤمنون به ومن يكفر به من الاحزاب فالنار موعده فلا تك في مرية منه انه الحق من ربك ولكن اكثر الناس لا يؤمنون ومن اظلم ممن افترى على الله كذبا اوليك يعرضون على ربهم ويقول الاشهد هولا الذين كذبوا على ربهم الا لعنة الله على الظلمين الذين يصدون عن سبيل الله ويبغونها عوجا وهم بالاخرة هم كفرون اوليك لم يكونوا معجزين في الارض وما كان لهم من دون الله من اوليا يضعف لهم العذاب ما كانوا يستطيعون السمع وما كانوا يبصرون اوليك الذين خسروا انفسهم وضل عنهم ما كانوا يفترون لا جرم انهم في الاخرة هم الاخسرون ان الذين امنوا وعملوا الصلحت واخبتوا الى ربهم اوليك اصحب الجنة هم فيها خلدون مثل الفريقين كالاعمى والاصم والبصير والسميع هل يستوين مثلا افلا تذكرون ولقد ارسلنا نوحا الى قومه اني لكم نذير مبين ان لا تعبدوا الا الله اني اخاف عليكم عذاب يوم اليم

ان في هذا لبلغا لقوم عبدين وما ارسلنك الا رحمة
للعلمين قل انما يوحى الى انما الهكم اله وحد فهل انتم
مسلمون فان تولوا فقل اذنتكم على سوا وان ادرى
اقريب ام بعيد ما توعدون انه يعلم الجهر من القول
ويعلم ما تكتمون وان ادرى لعله فتنة لكم ومتع الى
حين قل رب احكم بالحق وربنا الرحمن المستعان على ما
تصفون [illegible]
بسم الله الرحمن الرحيم يايها الناس اتقوا ربكم ان زلزلة
الساعة شيء عظيم يوم ترونها تذهل كل مرضعة
عما ارضعت وتضع كل ذات حمل حملها و
ترى الناس سكرى وما هم بسكرى ولكن عذاب
الله شديد ومن الناس من يجدل في الله بغير علم ويتبع
كل شيطن مريد كتب عليه انه من تولاه فانه يضله
ويهديه الى عذاب السعير يايها الناس ان كنتم في

ريب من البعث فانا خلقنكم من تراب ثم من نطفه
ثم من علقه ثم من مضغه مخلقه وغير مخلقه لنبين لكم ونقـ
ـر في الارحام ما نشا الى اجل مسمى ثم نخرجكم طفلا ثم لتبلغو
ا اشدكم ومنكم من يتوفى ومنكم من يرد الى ارذ
ل العمر لكيلا يعلم من بعد علم شيا وترى الارض
همده فاذا انزلنا عليها الما اهتزت وربت وانبتت
من كل زوج بهيج ذلك بان الله هو الحق وانه يحي المو
تى وانه على كل شي قدير وان الساعه اتيه لا ريب فيها
وان الله يبعث من في القبور ومن الناس من يجدل في الله
بغير علم ولا هدى ولا كتب منير ثاني عطفه ليضل
عن سبيل الله له في الدنيا خزي ونذيقه يوم القيمه عذ
اب الحريق ذلك بما قدمت يداك وان الله
ليس بظلم للعبيد ○ ومن الناس من يعبد الله على
حرف فان اصابه خير اطمان به وان اصابته فتنه

نقلب على وجهه خسر الدنيا والاخره ذلك هو ا
لخسران المبين يدعوا من دون الله ما لا يضره وما لا
ينفعه ذلك هو الضلل البعيد يدعوا لمن ضره اق
رب من نفعه لبئس المولى ولبئس العشير ان الله يدخل الذ
ين امنوا وعملوا الصلحت جنت تجري من تحتها الانهـ
ر ان الله يفعل ما يريد من كان يظن ان لن ينصره الله في
الدنيا والاخره فليمدد بسبب الى السما ثم ليقطع
فلينظر هل يذهبن كيده ما يغيظ وكذلك انزلنه
ايت بينت وان الله يهدي من يريد ان الذ
ين امنوا والذين هادوا والصبين والنصرى والمجو
س والذين اشركوا ان الله يفصل بينهم يوم القيمه ان
الله على كل شي شهيد الم تر ان الله يسجد له من في السموت
ومن في الارض والشمس والقمر والنجوم والجبال والشجر
والدوب وكثير من الناس وكثير حق عليه

العذب ومن يهن الله فما له من مكرم ان الله يفعل ما يشا

سجدة

هذن خصمن اختصموا في ربهم فالذين كفروا قطعت
لهم ثيب من نار يصب من فوق رءوسهم الحميم
يصهر به ما في بطونهم والجلود ولهم مقمع من حديد
كلما ارادوا ان يخرجوا منها من غم اعيدوا فيها وذوقوا
عذب الحريق ان الله يدخل الذين امنوا وعملوا
الصلحت جنت تجري من تحتها الانهر يحلون فيها من
اسور من ذهب ولولوا ولباسهم فيها حرير
وهدوا الى الطيب من القول وهدوا الى صرط الحميد
ان الذين كفروا ويصدون عن سبيل الله
والمسجد الحرام الذي جعلنه للناس سوا العكف فيه
والباد ومن يرد فيه بالحد بظلم نذقه من عذب
اليم واذ بوانا لابرهيم مكان البيت ان لا
تشرك بي شيا وطهر بيتي للطايفين والقايمين والركع

كع السجود واذن في الناس بالحج ياتوك رجالا وعلى كل ضامر
ياتين من كل فج عميق ليشهدوا منفع لهم ويذكروا اسم
الله في ايام معلومت على ما رزقهم من بهيمة الانعم فكلوا
منها واطعموا البايس الفقير ثم ليقضوا تفثهم وليوفوا
نذورهم وليطوفوا بالبيت العتيق ذلك ومن يعظم حرمت
الله فهو خير له عند ربه واحلت لكم الانعم
الا ما يتلى عليكم فاجتنبوا الرجس من الاوثن واجتنبوا قول الزور
حنفا لله غير مشركين به ومن يشرك بالله فكانما خر
من السما فتخطفه الطير او تهوي به الريح في مكان سحيق
ذلك ومن يعظم شعير الله فانها من تقوى القلوب ○
لكم فيها منفع الى اجل مسمى ثم محلها الى البيت العتيق
ولكل امة جعلنا منسكا ليذكروا اسم الله على ما رز
قهم من بهيمة الانعم فالهكم اله وحد فله اسلموا وبشر
المخبتين الذين اذا ذكر الله وجلت قلو

الصبرين على ما اصابهم والمقيمي الصلوة ومما رزقنهم
ينفقون والبدن جعلنها لكم من شعئر الله لكم فيها خير
فاذكروا اسم الله عليها صوف فاذا وجبت
جنوبها فكلوا منها واطعموا القانع والمعتر كذلك
سخرنها لكم لعلكم تشكرون لن ينال الله لحومها ولا
دماوها ولكن يناله التقوى منكم كذلك سخرها
لكم لتكبروا الله على ما هدىكم وبشر المحسنين
ان الله يدفع عن الذين امنوا ان الله لا يحب كل خوان
كفور اذن للذين يقتلون بانهم ظلموا وان الله على نصر
هم لقدير الذين اخرجوا من ديرهم بغير حق الا ان
يقولوا ربنا الله ولولا دفع الله الناس بعضهم ببعض
لهدمت صومع وبيع وصلوت ومسجد
يذكر فيها اسم الله كثيرا ولينصرن الله من ينصر
ه ان الله لقوى عزيز الذين ان مكنهم في الارض اقاموا

الصلوه واتوا الزكوه وامروا بالمعروف ونهوا
عن المنكر ولله عقبه الامور وان يكذبوك فقد
كذبت قبلهم قوم نوح وعاد وثمود
وقوم ابرهيم وقوم لوط واصحب مدين و
كذب موسى فامليت للكفرين ثم اخذتهم فكيف كا
ن نكير فكاين من قريه اهلكنها وهي ظلمه فهي
خاويه على عروشها وبير معطله وقصر مشيد افلم يسيروا
في الارض فتكون لهم قلوب يعقلون بها او اذن
يسمعون بها فانها لا تعمى الابصر ولكن تعمى القلوب
التي في الصدور ويستعجلونك بالعذاب ولن
يخلف الله وعده وان يوما عند ربك كالف
سنه مما تعدون وكاين من قريه امليت لها وهي ظلمه
ثم اخذتها والي المصير قل يايها الناس انما انا لكم نذ
ير مبين فالذين امنوا وعملوا الصلحت لهم مغفره ورز

17

كريم والذين سعوا في ايتنا معجزين اولئك اصحب ا
لجحيم وما ارسلنا من قبلك من رسول ولا نبي الا اذا
تمنى القى الشيطن في امنيته فينسخ الله ما يلقي الشيطن ثم
يحكم الله ايته والله عليم حكيم ليجعل ما يلقي الشيطن فتنة
للذين في قلوبهم مرض والقسية قلوبهم وان الظلمين لفي
شقاق بعيد ○ وليعلم الذين اوتوا العلم انه الحق من ر
بك فيؤمنوا به فتخبت له قلوبهم وان الله لهاد الذين
امنوا الى صرط مستقيم ولا يزال الذين كفروا في مر
ية منه حتى تاتيهم الساعة بغتة او ياتيهم عذاب يوم عقيم
الملك يومئذ لله يحكم بينهم فالذين امنوا وعملوا
الصلحت في جنت النعيم والذين كفروا وكذ
بوا بايتنا فاولئك لهم عذاب مهين والذين
هاجروا في سبيل الله ثم قتلوا او ماتوا ليرزقنهم الله رز
قا حسنا وان الله لهو خير الرزقين ليدخلنهم مدخلا يرضو

به وان الله لعليم حليم ذلك ومن عاقب بمثل ما عوقب به

ثم بغى عليه لينصرنه الله ان الله لعفو غفور ذلك بان الله

يولج اليل في النهار ويولج النهار في اليل وان الله سميع بصير

ذلك بان الله هو الحق وان ما يدعون من دونه هو

البطل وان الله هو العلى الكبير الم تر ان الله انزل من السما ما

فتصبح الارض مخضرة ان الله لطيف خبير له ما في

السموت وما في الارض وان الله لهو الغنى الحميد الم

تر ان الله سخر لكم ما في الارض والفلك تجرى في البحر با

مره ويمسك السما ان تقع على الارض الا باذنه ان الله با

لناس لرءوف رحيم وهو الذى احيكم ثم يميتكم ثم

يحييكم ان الانسن لكفور لكل امة جعلنا منسكا

هم ناسكوه فلا ينزعنك في الامر وادع الى ربك

انك لعلى هدى مستقيم وان جدلوك فقل الله اعلم

بما تعملون الله يحكم بينكم يوم القيمة فيما كنتم فيه تختلفو

الم تعلم ان الله يعلم ما فى السماء والارض ان ذلك فى
كتب ان ذلك على الله يسير ويعبدون من د
ون الله ما لم ينزل به سلطنا وما ليس لهم به علم وما للظلمين
من نصير واذا تتلى عليهم ايتنا بينت تعرف فى وجو
ه الذين كفروا المنكر يكادون يسطون بالذين ي
تلون عليهم ايتنا قل افانبيكم بشر من ذلكم النار وعد
ها الله الذين كفروا وبيس المصير يايها الناس ضرب
مثل فاستمعوا له ان الذين تدعون من دون الله لن يخلقوا
ذبابا ولو اجتمعوا له وان يسلبهم الذباب شيا لا
يستنقذوه منه ضعف الطالب والمطلوب ما
قدروا الله حق قدره ان الله لقوى عزيز الله يصطفى
من الملىكة رسلا ومن الناس ان الله سميع بصير يعلم ما بين ايد
يهم وما خلفهم والى الله ترجع الامور يايها الذين امنوا
اركعوا واسجدوا واعبدوا ربكم وافعلوا الخير

17

تفلحون وجهدوا في الله حق جهده هو اجتبىكم وما
جعل عليكم في الدين من حرج ملة ابيكم ابرهيم هو سمىكم
المسلمين من قبل وفي هذا ليكون الرسول شهيدا عليكم
وتكونوا شهدا على الناس فاقيموا الصلوة واتوا الزكوة
واعتصموا بالله هو مولىكم فنعم المولى ونعم النصير
[illegible]
بسم الله الرحمن الرحيم قد افلح المومنون الذين هم في
صلاتهم خشعون والذين هم عن اللغو معرضون والذين هم
للزكوة فعلون والذين هم لفروجهم حفظون الا على
ازوجهم او ما ملكت ايمنهم فانهم غير ملومين فمن
ابتغى ورا ذلك فاولىك هم العدون والذين هم لامنتهم وعهدهم
رعون والذين هم على صلوتهم يحفظون اولىك هم
الورثون الذين يرثون الفردوس هم فيها خلدون
ولقد خلقنا الانسن من سللة من طين ثم جعلنه

مكين ثم خلقنا النطفة علقة فخلقنا العلقة مضغة فخلقنا المضغة
عظما فكسونا العظم لحما ثم انشانه خلقا اخر فتبرك ا
لله احسن الخلقين ثم انكم بعد ذلك لميتون ثم انكم
يوم القيمة تبعثون ولقد خلقنا فوقكم سبع طرايق و
ما كنا عن الخلق غفلين وانزلنا من السما ما بقدر فاسكنه في
الارض وانا على ذهاب به لقدرون فانشانا لكم به
جنت من نخيل واعنب لكم فيها فوكه كثيرة
ومنها تاكلون وشجرة تخرج من طور سينا تنبت بالد
هن وصبغ للاكلين وان لكم في الانعم لعبرة نسقيكم
مما في بطونها ولكم فيها منفع كثيرة ومنها تاكلو
ن وعليها وعلى الفلك تحملون ولقد ارسلنا نوحا الى قومه
فقال يقوم اعبدوا الله ما لكم من اله غيره افلا تتقون فقال
الملا الذين كفروا من قومه ما هذا الا بشر مثلكم يريد
ان يتفضل عليكم ولو شا الله لانزل ملٮكة ما سمعنا

18

يجدل في ايت الله الا الذين كفروا فلا يغررك تقلبهم في البلد كذبت قبلهم قوم نوح والاحزب من بعدهم وهمت كل امة برسولهم ليأخذوه وجدلوا بالبطل ليدحضوا به الحق فاخذتهم فكيف كان عقاب وكذلك حقت كلمت ربك على الذين كفروا انهم اصحب النار الذين يحملون العرش ومن حوله يسبحون بحمد ربهم ويؤمنون به ويستغفرون للذين امنوا ربنا وسعت كل شيء رحمة وعلما فاغفر للذين تابوا واتبعوا سبيلك وقهم عذاب الجحيم ربنا وادخلهم جنت عدن التي وعدتهم ومن صلح من ابائهم وازوجهم وذريتهم انك انت العزيز الحكيم وقهم السيات ومن تق السيات يومئذ فقد رحمته وذلك هو الفوز العظيم ان الذين كفروا ينادون لمقت الله اكبر من مقتكم انفسكم اذ تدعون الى الايمن فتكفرون قالوا ربنا امتنا اثنتين واحييتنا اثنتين فاعترفنا بذنوبنا فهل الى خروج من سبيل ذلكم بانه اذا دعي الله وحده كفرتم وان يشرك به تؤمنوا فالحكم لله العلي الكبير هو الذي يريكم ايته وينزل لكم من السما رزقا وما يتذكر الا من ينيب فادعوا الله مخلصين له الدين ولو كره الكفرون رفيع الدرجت ذو العرش يلقي الروح من امره على من يشا

عظما انكم مخرجون هيهات هيهات لما توعدون ان هى الا
حياتنا الدنيا نموت ونحيا وما نحن بمبعوثين ان هو الا
رجل افترى على الله كذبا وما نحن له بمومنين قال رب
انصرنى بما كذبون قال عما قليل ليصبحن ندمين فا
خذتهم الصيحة بالحق فجعلنهم غثا فبعدا للقوم الظلمين
ثم انشانا من بعدهم قرونا اخرين ما تسبق من امة اجلها وما يست
خرون ثم ارسلنا رسلنا تترا كلما جا امة رسولها كذبوه فا
تبعنا بعضهم بعضا وجعلنهم احديث فبعدا لقوم لا
يومنون ثم ارسلنا موسى واخاه هرون بايتنا وسلطن مبين
الى فرعون وملايه فاستكبروا وكانوا قوما عالين فقالوا
انومن لبشرين مثلنا وقومهما لنا عبدون فكذبوهما
فكانوا من المهلكين ولقد اتينا موسى الكتب لعلهم
يهتدون وجعلنا ابن مريم وامه اية واوينهما الى ربوة ذات
قرار ومعين يايها الرسل كلوا من الطيبت واعملوا

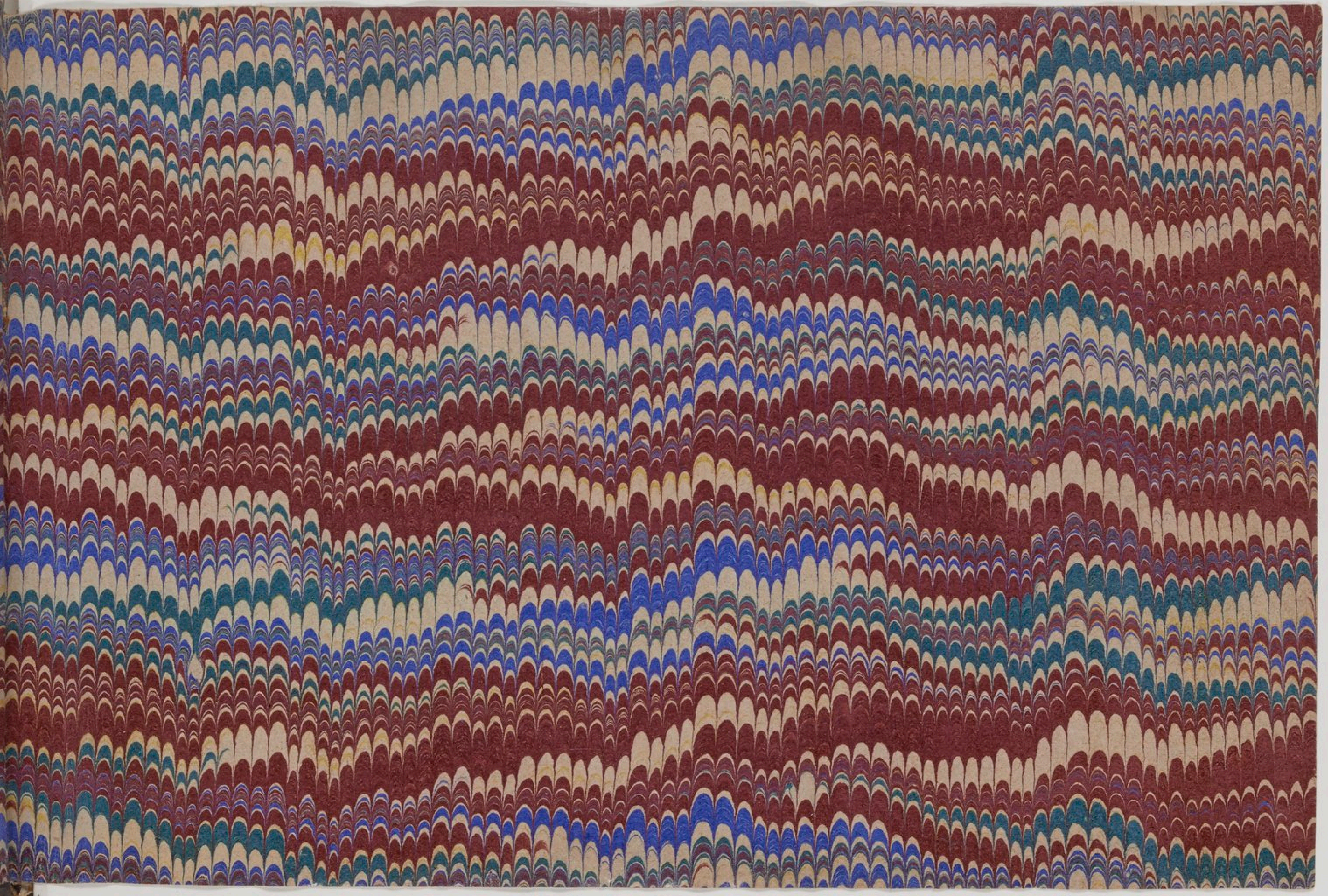

CORAN

RABE
002

MONNERE